



Výbor sociálních věcí Zastupitelstva Libereckého kraje

## ZÁPIS č. 4/24

### zasedání Výboru sociálních věcí Zastupitelstva Libereckého kraje,

ze dne 16. dubna 2024

**Přítomni:** Eva Zbrojová; Bc. Anna Provazníková; Robert Prade; Ing. Taťana Janoušková;  
Tomáš Pěnička; PhDr. Jiří Miler, Ph.D.; Nad'á Jozífková; Jaroslava Bizoňová;  
Bc. Martina Teplá; Nikola Rybová

**Omluveni:** Bc. Jana Hajná; Daniela Weissová; Lenka Malá

**Neomluveni:** -

**Tajemník:** Aneta Forchtnerová, DiS.

**Hosté:** Mgr. Jolana Šebková, vedoucí odboru sociálních věcí  
Mgr. Petr Tulpa, náměstek hejtmana, řízení resortu sociálních věcí  
Mgr. Jiří Tůma, vedoucí oddělení rozvoje a financování sociálních služeb  
Kamila Urbánková, ředitelka, MCU KOLOSEUM, o. p. s., zástupce ČAPS  
Martina Motshagen, projektová manažerka, MCU KOLOSEUM, o. p. s.

#### Program:

1. Zahájení zasedání
2. Volba ověřovatele
3. Schválení zápisu
4. Kontrola plnění usnesení
5. Schválení programu jednání
6. Materiál do Zastupitelstva LK – bod ZLK č. 24:

Změna příloh č. 1 ke zřizovacím listinám příspěvkových organizací resortu sociálních věcí

T 485 226 111 E [podatelna@kraj-lbc.cz](mailto:podatelna@kraj-lbc.cz)

## **7. Materiál do Zastupitelstva LK – bod ZLK č. 25:**

Financování sociálních služeb dle zvláštního zákona – Vyhlášení 2. kola dotačního řízení na rok 2024 v Libereckém kraji z prostředků kapitoly 313 MPSV státního rozpočtu

## **8. Materiál do Zastupitelstva LK – bod ZLK č. 26:**

Souhlasná stanoviska k investičním rozvojovým aktivitám sociálních služeb

## **9. Materiál do Zastupitelstva LK – bod ZLK č. 33:**

ZR-RO č. 143/24 úprava kapitol 920 14 a 923 14 OISNM - Závazek spolufinancování projektů „Zpracování PD – Rekonstrukce a nástavba objektu Denní a pobytové sociální služby, Česká Lípa“ a „Zpracování PD – Domov a Centrum aktivity, Hodkovice nad Mohelkou“

## **10. Materiál do Zastupitelstva LK – písemné informace:**

- a) RO č. 111/24 – úprava kapitoly 917 05 – Transfery, odbor sociálních věcí – poskytnutí individuální dotace z rozpočtu Libereckého kraje
- b) RO č. 112/24 – úpravy v kapitole 917 05 – Transfery, odbor sociálních věcí – výplata příspěvku na provoz dětské skupiny příspěvkové organizace Dětské centrum Liberec
- c) Plán pro vyhledávání náhradních rodičů Libereckého kraje na období 2024-2027
- d) RO č. 130/24 – úpravy v kapitole 917 05 – Transfery, odbor sociálních věcí – záštity s finanční podporou z rozpočtu Libereckého kraje

## **11. Různé**

## **12. Závěr**

### **Průběh jednání:**

#### **1. Zahájení zasedání**

Zasedání výboru sociálních věcí zahájila místopředsedkyně výboru Eva Zbrojová. Přivítala všechny přítomné členy výboru a hosty.

Konstatovala, že výbor je usnášeníschopný (přítomno 8 členů).

#### **2. Volba ověřovatele**

Dle jednacího řádu je nutné zvolit ověřovatele zápisu. Ověřovatelem zápisu byl navržen pan Robert Prade, který s návrhem souhlasil.

**Návrh usnesení:**

č. usnesení: 4/24/VSV/17

Výborem sociálních věcí Zastupitelstva Libereckého kraje je pan Robert Prade zvolen ověřovatelem zápisu 4. zasedání v roce 2024.

**Hlasování:**

PŘÍTOMNO: 8	PRO: 8	PROTI: 0	ZDRŽEL SE: 0	VÝSLEDEK: přijato
-------------	--------	----------	--------------	-------------------

**3. Schválení zápisu**

Místopředsce vyzvala členy VSV k diskusi či vyjádření k zápisu č. 3/24. Pan Tomáš Pěnička, ověřovatel minulého zápisu konstatoval, že zápis je v pořádku.

**Návrh usnesení:**

č. usnesení: 4/24/VSV/18

Výbor sociálních věcí Zastupitelstva Libereckého kraje souhlasí se zněním zápisu č. 3/24

**Hlasování:**

PŘÍTOMNO: 8	PRO: 8	PROTI: 0	ZDRŽEL SE: 0	VÝSLEDEK: přijato
-------------	--------	----------	--------------	-------------------

**4. Kontrola plnění usnesení**

V rámci minulého zasedání nevznikly žádné úkoly.

**5. Schválení programu jednání**

Paní Zbrojová dala hlasovat o programu čtvrtého jednání v roce 2024.

**Návrh usnesení:**

č. usnesení: 4/24/VSV/19

Výbor sociálních věcí Zastupitelstva Libereckého kraje souhlasí s programem čtvrtého jednání v roce 2024.

**Hlasování:**

PŘÍTOMNO: 8	PRO: 8	PROTI: 0	ZDRŽEL SE: 0	VÝSLEDEK: přijato
-------------	--------	----------	--------------	-------------------

**6. Materiál do Zastupitelstva LK – bod ZLK č. 24:**

Pan Tulpa představil materiál Změna příloh č. 1 ke zřizovacím listinám příspěvkových organizací resortu sociálních věcí.

### **Důvodová zpráva:**

Předkládáme orgánům Libereckého kraje k odsouhlasení a schválení změny příloh zřizovacích listin příspěvkových organizací resortu sociálních věcí:

**1) Jedličkův ústav, příspěvková organizace, se sídlem Lužická 920/7, Liberec I-Staré Město, 460 01 Liberec**

V příloze č. 1 zřizovací listiny dochází u p. p. č. 5435 zahrada o výměře 668 m<sup>2</sup> ke snížení výměry o 23 m<sup>2</sup>. Nově vznikla p. p. č. 5435/1 zahrada o výměře 645 m<sup>2</sup>. Pozemek na p. p. č. 5435/2 o výměře 23 m<sup>2</sup> byl předán Protokolem č. 05/02/2024 z Jedličkova ústavu, p. o. na KÚ Libereckého kraje a na základě Kupní smlouvy č.j. OLP/2199/2023 prodán ČEZ Distribuci, a.s. Současně byla snížena hodnota nemovitého majetku – pozemky a trvalé porosty o 69 Kč účetní hodnota pozemku).

**2) Centrum intervenčních a psychosociálních služeb Libereckého kraje, příspěvková organizace, se sídlem Tanvaldská 269, Liberec XXX-Vratislavice nad Nisou, 463 11 Liberec**

V příloze č. 1 zřizovací listiny se jedná o změnu týkající se navýšení hodnoty nemovitého majetku o celkovou částku 38.299,00 Kč (pořízení venkovní zahradní lavice na betonové podestě).

**3) Domov Sluneční dvůr, příspěvková organizace, se sídlem Jestřebí 181, 471 61 Jestřebí**

V příloze č. 1 zřizovací listiny se jedná o změnu týkající se navýšení hodnoty nemovitého majetku o celkovou částku 165.962,69 Kč (technické zhodnocení budovy - zastřešení stávajících pergol ve výši 75.599,29 Kč a zařazení chodníků v areálu v Jestřebí ve výši 90.363,40 Kč).

**4) Domov důchodců Jablonecké Paseky, příspěvková organizace, se sídlem Vítězslava Nezvala 87/14, Jablonecké Paseky, 466 02 Jablonec nad Nisou**

V příloze č. 1 zřizovací listiny se jedná o změnu týkající se navýšení evidenční hodnoty uměleckých děl o částku 7.800 Kč, a to z důvodu vyřazení/zařazení uměleckých děl v rámci inventarizace dle aktuálního seznamu.

**5) Domov důchodců Velké Hamry, příspěvková organizace, se sídlem Velké Hamry 600, 468 45 Velké Hamry**

V příloze č. 1 zřizovací listiny se jedná o změnu týkající se navýšení hodnoty nemovitého majetku o celkovou částku 725.517,75 Kč (technické zhodnocení na objektu Velké Hamry 600, zastřešení a zastínění terasy, pořízení žaluzií).

**6) Domov a Centrum aktivity, příspěvková organizace, se sídlem Liberecká 451, 463 42 Hodkovice nad Mohelkou**

V příloze č. 1 zřizovací listiny se jedná o změnu týkající se navýšení hodnoty nemovitého majetku o celkovou částku 437.288,00 Kč (pořízení dvou zpevněných cest v hodnotě 337.288,00 Kč a doplnění garáže v hodnotě 100.000,00 Kč do movitého majetku v rámci inventarizace, která již byla odepsána).

**7) Domov a Centrum denních služeb Jablonec nad Nisou, příspěvková organizace, se sídlem U Balvanu 4117/2, 466 01 Jablonec nad Nisou**

V příloze č. 1 zřizovací listiny je nově uveden pozemek p. p. č. 1410/7 – zahrada o výměře 500 m<sup>2</sup>, který byl pořízen na základě Kupní smlouvy č. OLP/3872/2023 a předán na DaCDS Jablonec n. Nis. Současně dochází k navýšení hodnoty nemovitého majetku – pozemky a trvalé porosty o částku 420.280,00 Kč.

**Diskuse:** neproběhla

Místopředsedkyně dala o bodu hlasovat

**Návrh usnesení:**

č. usnesení: 4/24/VSV/20

Výbor sociálních věcí Zastupitelstva Libereckého kraje po projednání doporučuje Zastupitelstvu Libereckého kraje

**s c h v á l i t**

- 1) změnu přílohy č. 1 ke zřizovací listině organizace Jedličkův ústav, příspěvková organizace, se sídlem Lužická 920/7, Liberec I-Staré Město, 460 01 Liberec, IČ: 70932522,
- 2) změnu přílohy č. 1 ke zřizovací listině organizace Centrum intervenčních a psychosociálních služeb Libereckého kraje, příspěvková organizace, se sídlem Tanvaldská 269, Liberec XXX-Vratislavice nad Nisou, 463 11 Liberec, IČ: 70868476,
- 3) změnu přílohy č. 1 ke zřizovací listině organizace Domov Sluneční dvůr, příspěvková organizace, se sídlem Jestřebí 181, 471 61 Jestřebí, IČ: 48282936,
- 4) změnu přílohy č. 1 ke zřizovací listině organizace Domov důchodců Jablonecké Paseky, příspěvková organizace, se sídlem Vítězslava Nezvala 87/14, Jablonecké Paseky, 466 02 Jablonec nad Nisou, IČ: 71220011,
- 5) změnu přílohy č. 1 ke zřizovací listině organizace Domov důchodců Velké Hamry, příspěvková organizace, se sídlem Velké Hamry 600, 468 45 Velké Hamry, IČ: 71220003,
- 6) změnu přílohy č. 1 ke zřizovací listině organizace Domov a Centrum aktivity, příspěvková organizace, se sídlem Liberecká 451, 463 42 Hodkovice nad Mohelkou, IČ: 71220097,
- 7) změnu přílohy č. 1 ke zřizovací listině organizace Domov a Centrum denních služeb Jablonec nad Nisou, příspěvková organizace, se sídlem U Balvanu 4117/2, 466 01 Jablonec nad Nisou, IČ: 75070758.

**Hlasování:**

PŘÍTOMNO: 8	PRO: 8	PROTI: 0	ZDRŽEL SE: 0	VÝSLEDEK: <b>přijato</b>
-------------	--------	----------	--------------	--------------------------

## 7. Materiál do Zastupitelstva LK – bod ZLK č. 25:

Pan Tulpa představil materiál Financování sociálních služeb dle zvláštního zákona - Vyhlášení 2. kola dotačního řízení na rok 2024 v Libereckém kraji z prostředků kapitoly 313 MPSV státního rozpočtu, doplnil pan Tůma.

### Důvodová zpráva:

Liberecký kraj vyhláší mimořádné 2. kolo dotačního řízení na podporu sociálních služeb definovaných v zákoně o sociálních službách, které je **financováno z prostředků dotace ze státního rozpočtu**. Státní dotaci kraj získává na základě dotačního řízení pro kraje a Hlavní město Prahu na podporu poskytování sociálních služeb v roce 2024.

Tato povinnost pro kraj plyne ze zákona č. 108/2006 Sb., o sociálních službách, ve znění pozdějších předpisů, konkrétně z § 101a.

Liberecký kraj obdržel od Ministerstva práce a sociálních věcí dne 25.01.2024 Rozhodnutí č. 1 o poskytnutí dotace na rok 2024, ve kterém je deklarováno, že kraji je přiznána neinvestiční dotace na podporu financování sociálních služeb v Libereckém kraji ve výši 1.030.860.000 Kč.

Mimořádné 2. kolo dotačního řízení je určeno pro sociální služby zařazené do Základní sítě sociálních služeb Libereckého kraje 2024-2026 od 01.07.2024. Důvodem pro vyhlášení je změna registrace sociální služby §65 - Sociálně aktivizační služby pro rodiny s dětmi poskytovatele Diakonie ČCE - středisko Světlo ve Vrchlabí. Pod novým registračním číslem sociální služby je v Síti sociálních služeb Libereckého kraje 2024 – 2026 služba zařazena od 01.07.2024.

Poskytovatel - název	IČO	Právní forma	Služba - číslo	Služba - paragraf	Forma	Regionalita	Působnost (místo poskytování služby - A, P)	Cílová skupina	Kapacita - úvazky PPP - celkem 2024	Kapacita - lůžka - celkem 2024
Diakonie ČCE - středisko Světlo ve Vrchlabí (Zařazení do ZSLK do 30. 6. 2024)	43464343	Církev a náboženské společnosti	3148048	§65 - Sociálně aktivizační služby pro rodiny s dětmi	ambulantní a terénní	ORP	Jilemnice	rodiny s dítětem/dětmi	3,00	0,00
Diakonie ČCE - středisko Světlo ve Vrchlabí (Zařazení do ZSLK od 1. 7. 2024)	43464343	Církev a náboženské společnosti	6361701	§65 - Sociálně aktivizační služby pro rodiny s dětmi	ambulantní a terénní	ORP	Jilemnice	rodiny s dítětem/dětmi	3,00	0,00

Součástí mimořádného 2. kola dotačního řízení nejsou přílohy *Sebehodnotící dotazník a Výpočet garantované složené kapacity přímého výkonu poskytování sociální služby, plánované nákladovosti a faktické nákladovosti sociální služby*, které služby přikládaly v rámci řádného dotačního řízení na přelomu října a listopadu roku 2023, neboť tyto přílohy bude poskytovatel za danou sociální službu přikládat k mimořádné Závěrečné zprávě za rok 2024.

Závazná kritéria pro poskytovatele sociálních služeb zařazených do Základní sítě sociálních služeb Libereckého kraje byla schválena Zastupitelstvem Libereckého kraje dne 27.06.2023 usnesením č. 312/23/ZK. Na výši přidělené dotace pro poskytovatele sociálních služeb v roce 2024 nebudou mít tyto dvě přílohy žádný vliv.

Finanční podpora z rozpočtu kraje bude poskytnuta na účel dle §10a, odst. 2 zákona č. 250/2000 Sb., o rozpočtových pravidlech územních rozpočtů, ve znění pozdějších předpisů, **na účel**

vymezený ve speciálním zákoně č. 108/2006 Sb., o sociálních službách, na který dotčený §10a, odst. 2 zákona 250/2000 Sb., odkazuje.

Žadatelé o finanční podporu budou podávat své **žádosti výhradně prostřednictvím aplikace, kterou pro tyto účely pořizuje, spravuje a poskytuje Ministerstvo práce a sociálních věcí.** Žadatelé o finanční podporu, včetně krajských úřadů, jsou povinni tuto aplikaci využívat pro podávání žádostí o dotace, též pro posouzení žádostí o dotace poskytovatelů a stanovení výše finanční podpory. Za podanou žádost poskytovatele sociálních služeb o dotaci se považuje pouze žádost, která je podána kraji prostřednictvím tohoto počítačového programu, jak je uvedeno v § 101a, odst. 5, zákona 108/2006 Sb., o sociálních službách, ve znění pozdějších předpisů.

**Finanční prostředky budou použity na podporu poskytování sociálních služeb, které mají místní či regionální charakter** a jsou uživatelům sociálních služeb poskytovány v souladu s místními či regionálními potřebami (podpora sociálních služeb podle § 101a zákona o sociálních službách).

*Sociální služby takto financované, jsou považovány (dle stanoviska MPSV) za „služby v obecném hospodářském zájmu“ (z anglického Social services of general economic interest), coby pojmu evropského práva. Finanční podpora na sociální služby z dotace ze státního rozpočtu musí být poskytnuta v souladu Rozhodnutím Evropské komise ze dne 20. prosince 2011, č. 2012/21/EU, o použití čl. 106 odst. 2 Smlouvy o fungování Evropské unie na státní podporu ve formě vyrovnávací platby za závazek veřejné služby udělené určitým podnikům pověřeným poskytováním služeb obecného hospodářského zájmu (dále jen „Rozhodnutí 2012/21/EU“).*

Žádost o finanční podporu z prostředků dotace ze státního rozpočtu, kterou Liberecký kraj obdrží na základě dotačního řízení pro kraje a Hlavní město Prahu na podporu poskytování sociálních služeb pro rok 2024 bude možné žadateli **zpracovat a podat v termínu od 03.06. do 07.06.2024.**

Aplikace pro podávání žádostí pro rok 2024 je dostupná na [Portálu MPSV](#).

**Termín pro předložení žádosti** je do 07.06.2024, v elektronické podobě prostřednictvím softwaru, který pro účely dotačního řízení poskytuje krajským úřadům a registrovaným poskytovatelům Ministerstvo práce a sociálních věcí. V případě technických potíží na straně dodavatele aplikace je možné ve výjimečném případě termín pro podání žádosti prodloužit.

Poskytovatelé budou podávat na jednotlivé kraje vždy jen jednu žádost, která bude obsahovat žádosti o dotace na jednotlivé sociální služby. Součástí elektronické žádosti budou tyto přílohy:

1. Kopie smlouvy o zřízení bankovního účtu (PDF), *(předkládají všichni žadatelé);*
2. Zplnomocnění zástupce k podání žádosti o dotaci (PDF) – kopie dokladu opravňující jednat jménem příjemce;
3. Úplný výpis z evidence skutečných majitelů *(předkládají žadatelé, kterých se tato povinnost týká (nesmí být starší než 90 dní od data podání Žádosti));*

4. Smlouva o spolupráci s psychiatrickou nemocnicí (v rámci reformy péče o duševní zdraví), platí pro §49, §50, §51, *(nepovinná příloha)*

**Žádost musí být elektronicky podepsána oprávněnou osobou.**

S příjemci dotací bude uzavírána Smlouva o poskytnutí dotace / o poskytnutí příspěvku zřizovatele na poskytování služeb v obecném hospodářském zájmu z rozpočtu Libereckého kraje z finančních prostředků Ministerstva práce a sociálních věcí na rok 2024. Tato smlouva, je v souladu s Rozhodnutím Komise (2012/21/EU) ze dne 20. 12. 2011 o použití čl. 106 odst. 2 Smlouvy o fungování Evropské unie na státní podporu ve formě vyrovnávací platby za závazek veřejné služby poskytované určitým podnikům pověřeným poskytováním služeb obecného hospodářského zájmu.

**Liberecký kraj žádá pro rok 2024 částku 1.392.364.264 Kč.** Jedná se o optimální návrh dotace kraje pro všechny zařazené sociální služby do krajské Základní sítě sociálních služeb. Požadavek kraje vychází ze skutečné nákladovosti sociálních služeb za rok 2022 a požadavku poskytovatelů sociálních služeb na rok 2023, dále je kalkulován možný nárůst nákladovosti sociálních služeb v souvislosti s navyšováním odměňování profesí v sociálních službách, růst cen základních vstupů, také jsou zohledněny rozvojové záměry pro rok 2024.

**Přehled poskytnutí finančních prostředků ze státního rozpočtu pro podporu registrovaných sociálních služeb v Libereckém kraji od roku převodu financování na kraje, tj. v letech 2015 – 2024**

Účelová neinvestiční dotace ze státního rozpočtu - kapitola 313 MPSV (finanční podpora v letech 2015 - 2024) v Kč					
Podpořený rok	Alokace celkem pro kraj	Požadavek kraje	Uspokojení požadavku kraje (v %)	Požadavek poskytovatelů (řádné kolo, v Kč)	Uspokojení požadavku poskytovatelů (v %)
2015	346.104.000	425.705.399	81,30%	400.194.507	86,48%
2016	368.341.000	438.480.000	84,00%	447.207.837	82,36%
2017	450.137.853	451.700.000	99,65%	465.069.309	96,79%
2018	593.038.925	648.091.000	91,51%	639.218.175	92,78%
2019	667.558.925	712.189.900	93,73%	760.538.615	87,77%
2020	728.532.845	997.286.217	73,05%	869.976.541	83,74%
2021	912.706.135	1.062.352.000	85,91%	1.061.669.221	85,97%
2022	916.916.165	1.287.287.000	71,23%	1.132.712.901	80,95%
2023	1.028.066.185	1.301.352.131	79,00%	1.281.651.199	80,21%
2024	1.030.860.000	1.392.364.264	74,04%	1.256.379.633	82,05%



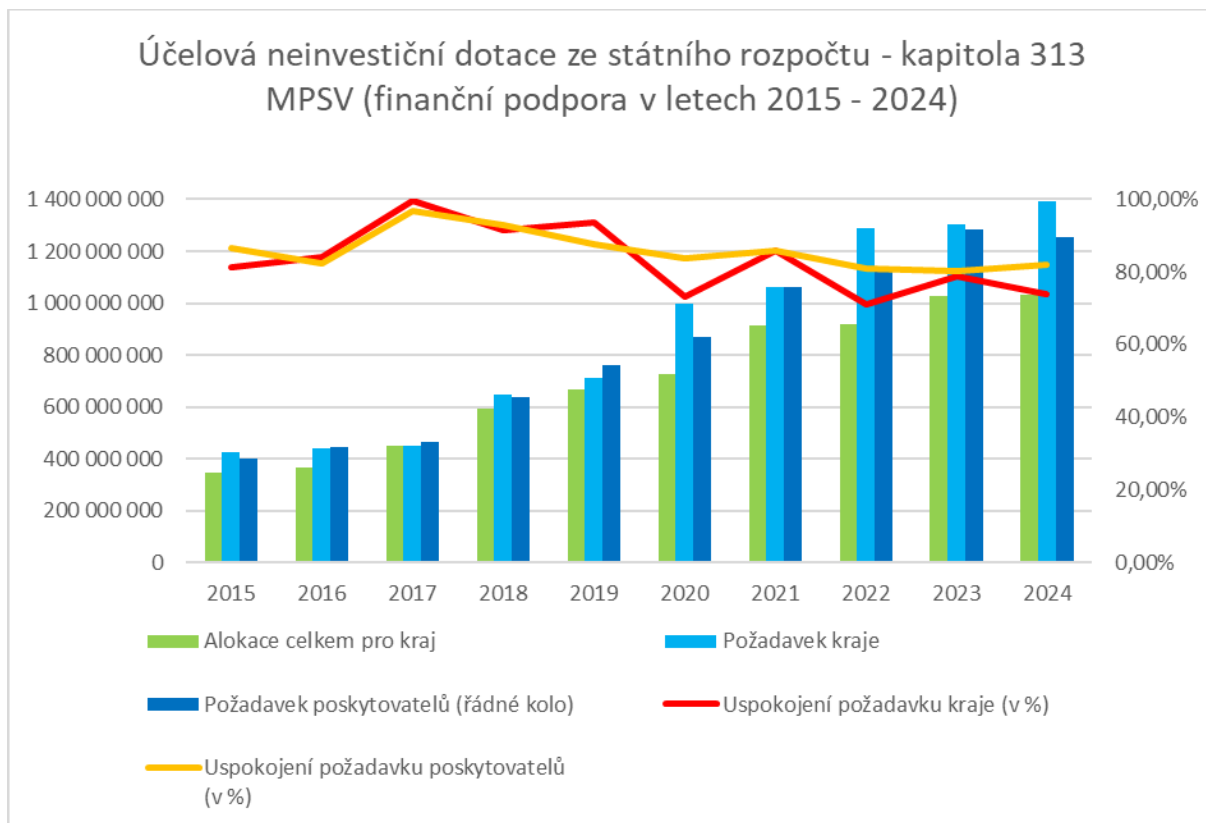

Předpokládaný harmonogram mimořádného 2. kola dotačního řízení (dále jen DŘ):

- 02.04.2024 projednání a schválení vyhlášení DŘ Radou Libereckého kraje
- 16.04.2024 projednání vyhlášení DŘ Výborem sociálních věcí ZK
- 23.04.2024 projednání a schválení vyhlášení DŘ Zastupitelstvem Libereckého kraje
- 01.05.2024 zveřejnění vyhlášení DŘ dle § 10c, odst. 1 zákona č. 250/2000 Sb., o rozpočtových pravidlech územních rozpočtů, ve znění pozdějších předpisů (*zveřejněno min. 30 dní před počátkem lhůty pro podávání žádostí*)
- 03.06.2024 – 07.06.2024 přijímání žádostí o finanční prostředky od subjektů
- 10.06.2024 – 14.06.2024 vyhodnocení žádostí o finanční podporu a zpracování materiálu pro orgány kraje s návrhem na poskytnutí alokace pro jednotlivé subjekty
- 18.06.2024 projednání a odsouhlasení výše alokace pro jednotlivé subjekty v Radě Libereckého kraje
- 18.06.2024 projednání výše alokace pro jednotlivé subjekty ve Výboru sociálních věcí
- 21.06.2024 projednání výše alokace pro jednotlivé subjekty ve Finančním výboru
- 25.06.2024 projednání a schválení alokace pro jednotlivé subjekty v Zastupitelstvu Libereckého kraje
- červenec – srpen 2024 administrace smluv a vyplacení alokace konečným příjemcům

**Diskuse:** bez diskuse

Místopředsce dala o bodu hlasovat

**Návrh usnesení:**

č. usnesení: 4/24/VSV/21

Výbor sociálních věcí Zastupitelstva Libereckého kraje po projednání doporučuje  
Zastupitelstvu Libereckého kraje

s c h v á l i t

v souvislosti s § 101a, zákona č. 108/2006 Sb., o sociálních službách, termín a podmínky vyhlášení mimořádného 2. kola dotačního řízení na podporu sociálních služeb definovaných v zákoně č. 108/2006 Sb., o sociálních službách, ve znění pozdějších předpisů, které bude financováno z prostředků dotace ze státního rozpočtu, kterou Liberecký kraj získává na základě dotačního řízení pro kraje a Hlavní město Prahu na podporu poskytování sociálních služeb v roce 2024.

### Hlasování:

PŘÍTOMNO: 10	PRO: 10	PROTI: 0	ZDRŽEL SE: 0	VÝSLEDEK: <b>přijato</b>
--------------	---------	----------	--------------	--------------------------

- 14:10 přišla paní Teplá
- 14:15 přišla paní Jozífková

### 8. Materiál do Zastupitelstva LK – bod ZLK č. 26:

Pan Tulpa představil Souhlasná stanoviska k investičním rozvojovým aktivitám sociálních služeb, doplnil pan Tůma.

### Důvodová zpráva:

Odbor sociálních věcí, oddělení rozvoje a financování předkládá Zastupitelstvu Libereckého kraje souhlasná stanoviska stávajících a budoucích poskytovatelů sociálních služeb.

Předkládaná souhlasná stanoviska subjektů souvisí s žádostmi do Národního plánu obnovy / Integrovaného regionálního operačního programu (IROP). Předkládaná souhlasná stanoviska nemají přímý dopad Základní sítě sociálních služeb Libereckého kraje, žadatelé jsou nicméně závislí na skutečnosti zařazení do sítě služeb a vydaném "pověření služby obecného hospodářského zájmu (SGEI)", a to po dobu udržitelnosti investice. Právě z tohoto důvodu je materiál předkládán orgánům kraje - jde o vyjádření zadavatele (Libereckého kraje), že níže uvedené sociální služby **budou zařazeny v Základní síti sociálních služeb Libereckého kraje i v době budoucí.**

1) Poskytovatel **Maják Plus, z. ú. (IČO 07934335)** je poskytovatelem sociální služby § 62 nízkoprahové služby pro děti a mládež (dále NZDM). Maják Plus, z. ú. požádal dne 26. 2. 2024 odbor sociálních věcí o souhlasné stanovisko do žádosti o dotaci v rámci výzvy č. 31\_24\_108 MPSV pro investici 3.3.3.3. Rozvoj a modernizace infrastruktury sociální péče Národního plánu obnovy. Cílem projektu je celková rekonstrukce budovy sloužící jako zázemí poskytované sociální služby NZDM Zapes (číslo registrace 8935632). Adresa zařízení: Konopná 776/8, Liberec XIV-Ruprechtice, 46014 Liberec.

**Cílem projektu je celková rekonstrukce budovy sloužící jako zázemí poskytované sociální služby NZDM Zapes. V rámci rekonstrukce budou:**

- implementována opatření ke zvýšení akustické izolace mezi prostory pro práci s klienty s cílem zajištění lepších podmínek pro individuální práci s klienty,
- bude rozšířeno zázemí pro poskytování individuálních služeb klientům,

- bude rozšířeno zázemí pro skupinovou práci s klienty,
- bude zajištěna výměna vzduchu v některých místnostech,
- budou odstraněny provozní limity dožívající budovy – oprava střechy, výměna dožilé skloocelové zdi za zděnou konstrukci,
- bude provedeno kompletní zateplení pláště budovy,
- bude vyměněn zdroj tepla za tepelné čerpadlo země-voda,
- bude kompletně rekonstruován dožilý topný systém,
- bude instalována fotovoltaická elektrárna s cílem zajištění vlastního zdroje elektrické energie.

Díky uvedeným opatřením bude rozšířena okamžitá kapacita zařízení stávající služby z 30 klientů na 40 klientů, dále bude zajištěna dlouhodobá úspora nákladů na energie, a tím bude i zvýšena dlouhodobá udržitelnost poskytované služby.

Část rekonstruované budovy není použita k poskytování sociální služby. Náklady na rekonstrukci této části budovy jsou nezpůsobilé a budou financovány z jiných zdrojů. Souhlasné stanovisko viz příloha č.1

Předpokládaná doba realizace samotné investiční akce bude 7/2024 - 12/2024 (uvedeno v žádosti poskytovatele).

Současná kapacita v Základní síti sociálních služeb Libereckého kraje = 3 úvazky.

Odbor sociálních věcí se souhlasným stanoviskem souhlasí.

2) Žadatel Svazek obcí **Mikroregion Tanvaldsko (IČO 70852871)** je budoucí poskytovatel sociálních služeb § 40 pečovatelská služba, § 44 odlehčovací služby (v pobytové formě) a § 45 denní stacionář. Mikroregion Tanvaldsko usiluje o finanční prostředky na rekonstrukci **Domu sociálních služeb mikroregionu Tanvaldsko** v rámci Integrovaného regionálního operačního programu (IROP), prioritní osa 4 Sociálnější a inkluzivnější Evropa, Specifický cíl 4.2, cílo výzvy 30 (sociální služby ITI).

Mikroregion Tanvaldsko od roku 2018 připravuje projekt „Dům sociálních služeb“ pro celý mikroregion. Mikroregion požádal dne 19. 3. 2024 Liberecký kraj o "Předběžný pověřovací akt", který se opírá o usnesení č. 5/2024 (viz Příloha č. 2) ze shromáždění starostů Mikroregionu Tanvaldsko ze dne 22. 2. 2024.

Mikroregion Tanvaldsko se v souvislosti s připravovanou rekonstrukcí objektu, který bude sloužit jako zázemí sociálních služeb, zavázal takto (usnesení č. 5/2024 ze zasedání Mikroregionu Tanvaldsko ze dne 22. 2. 2024):

*"Shromáždění starostů Mikroregionu Tanvaldsko*

*schvaluje*

*1.1 od roku 2027 vznik nové registrované sociální služby - § 40 „pečovatelská služba“ dle Zákona o sociálních službách č. 108/2006 Sb., jejímž poskytovatelem bude Svazek obcí Mikroregion Tanvaldsko, a to **integrací** pečovatelské služby reg. č. 1526260 poskytovatel Dům penzion pro důchodce, příspěvková organizace; reg. č. 8598927 poskytovatel Město Desná; reg. č. 7207666 poskytovatel Město Velké Hamry a reg. č. 5234741 Město Tanvald,*

1.2 od roku 2027 vznik nové registrované sociální služby - § 44 „odlehčovací služba“ v pobytové formě dle Zákona o sociálních službách č. 108/2006 Sb., jejímž poskytovatelem bude Svazek obcí Mikroregion Tanvaldsko,

1.3 od roku 2027 vznik nové registrované sociální služby - § 45, „denní stacionář“ dle Zákona o sociálních službách č. 108/2006 Sb., jejímž poskytovatelem bude Svazek obcí Mikroregion Tanvaldsko,

1.4 financování sociálních služeb v rozsahu min. 10 % nákladů,

1.5 zajištění 4 bytů určených pro další sociální služby působící v regionu v souvislosti s rekonstrukcí objektu na adrese Lidické náměstí 865, Smržovka"

Adresa objektu: Lidické náměstí 865, Smržovka

Mikroregion Tanvaldsko není v současné době poskytovatelem sociální služby. Z tohoto důvodu mu nemůže být vydáno pověření služby obecného hospodářského zájmu (SGEI) ze strany Libereckého kraje. Pověření náleží pouze sociální službě zařazené do Základní sítě sociálních služeb Libereckého kraje. Odbor sociálních věcí se záměrem žadatele souhlasí a navrhuje vydat souhlasné stanovisko opírající ze o budoucí závazek Libereckého kraje na základě usnesení Zastupitelstva Libereckého kraje přijmout výše uvedené sociální služby do Základní sítě sociálních služeb Libereckého kraje při splnění podmínek pro vstup do sítě kraje od roku 2027 (viz příloha č. 3).

Současná kapacita v Základní síti sociálních služeb Libereckého kraje:

§ 40 pečovatelská služba - Dům penzion pro důchodce, příspěvková organizace ( reg. č. 8598927) = 5,09 úvazků,

§ 40 pečovatelská služba - Město Desná (reg. č. 8598927) = 3,1 úvazků,

§ 40 pečovatelská služba - Město Velké Hamry (reg. č. 7207666) = 5,1 úvazků,

§ 40 pečovatelská služba - Město Tanvald (reg. č. 5234741) = kapacita není v současné době zařazena v síti kraje

Přesná kapacita nových sociálních služeb bude upřesněna před samotným vznikem služeb na základě aktuální potřeby v území v souladu s pravidly sítě a na základě komunitního plánování v území.

### 3) Fokus Turnov, z.s. (IČO 49295101)

Poskytovatel Fokus Turnov je poskytovatelem sociální služby § 43 podpora samostatného bydlení, § 45 centra denních služeb, § 67 sociálně terapeutické dílny, § 70 sociální rehabilitace a do budoucna i poskytovatelem nového druhu sociální služby § 70a centra duševního zdraví (pro dospělé) pro ORP Turnov, Semily, Jilemnice a Železný Brod.

Poskytovatel Fokus Turnov požádal dne 25. 3. 2024 odbor sociálních věcí o souhlasné stanovisko do dvou projektů v rámci Národního plánu obnovy. Jedná se o žádost o dotaci v rámci:

- výzvy č. 31\_24\_108 MPSV pro investici 3.3.3.3. Rozvoj a modernizace infrastruktury sociální péče Národního plánu obnovy

a

- výzvy č. 31\_22\_043 MPSV pro investici 3.3.3 Rozvoj a modernizace infrastruktury sociální péče Národního plánu obnovy.

Účelem obou žádostí je nákup a rekonstrukce nemovitosti pro vytvoření zázemí pro stávající služby sociální prevence, případně pro uvažovanou službu centrum duševního zdraví na adrese Skálova 89 / Mikulášská 408, Turnov. Souhlasná stanoviska viz příloha č. 4 a 5.

Předpokládaná doba realizace samotné investiční akce bude 3/2024 - 4/2026 (uvedeno v žádosti poskytovatele).

Odbor sociálních věcí se souhlasným stanoviskem souhlasí.

Současná kapacita v Základní síti sociálních služeb Libereckého kraje:

§ 43 podpora samostatného bydlení = 5 úvazků,

§ 45 centra denních služeb = 2,3 úvazků,

§ 67 sociálně terapeutické dílny = 5 úvazků,

§ 70 sociální rehabilitace = 8 úvazků.

### **Diskuse:**

- pí. Jozífková – se dotázala pana Tulpy, jak je doložena potřeba od obcí? Dále kolik lůžek/úvazků a pro jaké území bude služba působit? Jak bude zanesen nárůst do Základní sítě sociálních služeb LK?
- p. Tulpa – potřeba dokládá Mikroregion Tanvaldsko, doloženo komunitním plánem Tanvaldu (požadavek vznikl na základě potřeb služeb) a zápisem z jednání se starosty; kapacity se nebudou navyšovat – sloučí se do jedné služby pod Mikroregionem Tanvaldsko
- pí. Jozífková – jaká je cílová skupina této služby?
- p. Tulpa – cílovou skupinou jsou děti, které dovršily 15 let
- pí. Jozífková – může se stát, že ty kapacity, které jsou v rámci projektu, se nemusí dostat do Základní sítě sociálních služeb LK?
- p. Tulpa – ano, protože Mikroregion Tanvaldsko a Tanvald bude muset schvalovat finanční podpory v novém pojetí; projednáváno s MPSV, že závazek Mikroregionu pro financování je možný
- pí. Jozífková – zmínila strach o ztrátu zaměstnanců, jelikož minimálně polovina pečovatelek z Centra sociálních služeb Jablonec nad Nisou, p. o. jezdí z Tanvaldska
- pí. Provazníková – se dotázala, zda je málo odlehčovacích služeb pro seniory na Liberecku a Jablonecku?
- p. Tulpa – odlehčovacích služeb je málo z toho důvodu, že kraj nemůže být zřizovatelem a je to finančně náročná služba
- pí. Provazníková – druhá alternativa je péče 24 hodin 7 dní v týdnu doma, zastupuje snad jen jediná služba v kraji
- p. Tůma – smyslem odlehčovací služby je pomoc pečujícím, nemá být zajištěna kontinuální asistenční nebo pečovatelská služba

- p. Pěnička – v Nové Pace se přistavuje 40 lůžek a Královehradecký kraj podmínil zařazení do sítě vyčleněním kapacity/lůžek odlehčovací služby, nelze se takto vymezit do budoucna?
- p. Tulpa – např. v Hrádku jsme se takto vymezili, odlehčovací služba je potřebná a také chceme při přístavbě podmiňovat vyčlenění kapacity pro tuto službu

Místopředsedkyně dala o bodu hlasovat

### Návrh usnesení:

č. usnesení: 4/24/VSV/22

Výbor sociálních věcí Zastupitelstva Libereckého kraje po projednání doporučuje Zastupitelstvu Libereckého kraje

s c h v á l i t

- 1) vydání souhlasného stanoviska Libereckého kraje žadateli Maják Plus, z. ú., poskytovatele sociální služby § 62 nízkoprahové zařízení pro děti a mládež v Liberci, který je v souladu se Střednědobým plánem rozvoje sociálních služeb Libereckého kraje,
- 2) zařazení kapacit sociální služby § 40 pečovatelská služba od roku 2027, která vznikne sloučením stávajících služeb reg. č. 1526260 poskytovatel Dům penzion pro důchodce, příspěvková organizace; reg. č. 8598927 poskytovatel Město Desná; reg. č. 7207666 poskytovatel Město Velké Hamry a reg. č. 5234741 Město Tanvald, vznikem nové registrované sociální služby § 44 odlehčovací služba v pobytové formě dle Zákona o sociálních službách č. 108/2006 Sb., jejímž poskytovatelem bude Svazek obcí Mikroregion Tanvaldsko a vznikem nové registrované sociální služby § 45 denní stacionář dle Zákona o sociálních službách č. 108/2006 Sb., jejímž poskytovatelem bude Svazek obcí Mikroregion Tanvaldsko
- 3) vydání Souhlasného stanoviska Libereckého kraje žadateli Fokus Turnov, z. ú., poskytovatele sociální služby § 43 podpora samostatného bydlení, § 45 centra denních služeb, § 67 sociální rehabilitace a § 70 sociální rehabilitace, který je v souladu se Střednědobým plánem rozvoje sociálních služeb Libereckého kraje.

### Hlasování:

PŘÍTOMNO: 10	PRO: 10	PROTI: 0	ZDRŽEL SE: 0	VÝSLEDEK: přijato
--------------	---------	----------	--------------	-------------------

### 9. Materiál do Zastupitelstva LK – bod ZLK č. 33:

Pan Tulpa představil materiál ZR-RO č. 143/24 úprava kapitol 920 14 a 923 14 OISNM - Závazek spolufinancování projektů „Zpracování PD – Rekonstrukce a nástavba objektu Denní a pobytové sociální služby, Česká Lípa“ a „Zpracování PD – Domov a Centrum aktivity, Hodkovice nad Mohelkou“.

## **Důvodová zpráva:**

*Předmětem materiálu je schválení závazků spolufinancování a předfinancování projektů „Zpracování PD – Rekonstrukce a nástavba objektu Denní a pobytové sociální služby, Česká Lípa“ a „Zpracování PD – Domov a Centrum aktivity, Hodkovice nad Mohelkou“. Dále je předmětem materiálu změna rozpočtu - rozpočtové opatření č. 143/24 - snížení výdajů kapitoly 920 14 – Kapitálové výdaje, odbor investic a správy nemovitého majetku, a navýšení výdajů v kapitole 923 14 – Spolufinancování EU, odbor investic a správy nemovitého majetku.*

## **Projekt „Zpracování PD – Rekonstrukce a nástavba objektu Denní a pobytové sociální služby, Česká Lípa“**

### **Věcné zaměření projektu**

Předmětem projektu je zpracování projektové dokumentace - Rekonstrukce a nástavba objektu Denní a pobytové sociální služby, p. o. v České Lípě. Budova, která slouží jako denní stacionář pro lidi s mentálním a přidruženým postižením potřebuje kompletní rekonstrukci. Objekt bude zateplen, vybaven novým technickým zařízením, dojde k výměně oken, podlah, některých zařizovacích předmětů a vybavení interiérů. Celý objekt bude nastaven o jedno podlaží, kde vzniknou prostory pro odlehčovací službu pro osoby s PAS (poruchy autistického spektra).

### **Předpokládaný hlavní zdroj financování**

Výzva č. 31\_24\_122 Finanční podpora na přípravu projektů v souladu s cíli EU v rámci Národního plánu obnovy.

### **Struktura finančních zdrojů**

- 100 % Národní plán obnovy z celkových způsobilých výdajů (DPH je nezpůsobilý výdaj)

### **Finanční velikost projektu**

Celkové výdaje projektu předpokládáme ve výši 5.443.790 Kč. Jedná se o výdaje na realizaci projektu.

### **Předpokládaná míra spolufinancování ze strany LK včetně veškerých nezpůsobilých výdajů projektu v době realizace**

Celková předpokládaná výše spolufinancování projektu ze strany Libereckého kraje činí 944.790 Kč a zahrnuje nezpůsobilé výdaje – DPH. Vzhledem k tomu, že je spoluúčast Národního plánu obnovy až 100 % z celkových způsobilých výdajů, je spolufinancování projektu realizovaného Libereckým krajem v rámci celkových způsobilých výdajů stanoveno na 0 Kč.

### **Předpokládaná míra a způsob zajištění předfinancování projektu ze strany LK**

Předpokládaná výše předfinancování projektu ze strany LK je 4.499.000 Kč, a to v souvislosti s nutností předfinancovat zdroje Evropské Unie (NPO) z rozpočtu LK.

### **Předpokládaný harmonogram včetně rozložení spolufinancování v letech**

Realizace projektu se předpokládá v letech 2023 až 2025. V roce 2023 byl vybrán dodavatel přípravy projektu, který v témže roce poskytl některá z plnění. Tato plnění jsou způsobilým výdajem, protože splňují podmínku časové způsobilosti, kdy výzva umožňuje uskutečnění zdanitelného plnění na účetním dokladu a úhradu výdaje od 1.1.2023.

Rozložení závazku spolufinancování LK v letech – projekt „Zpracování PD – Rekonstrukce a nástavba objektu Denní a pobytové sociální služby, Česká Lípa“ (v Kč)

Rok	Celkové výdaje projektu	Nezpůsobilé výdaje projektu	Spolufinancování a předfinancování projektu	
			LK	EU (100 %)
2023	314 600	54 000	0	260 000
2024	2 432 460	359 730	0	2 072 730
2025	2 696 730	531 060	0	2 166 270
<b>celkem</b>	<b>5 443 790</b>	<b>944 790</b>	<b>0</b>	<b>4 499 000</b>

### Očekávané výdaje ve fázi udržitelnosti výstupů a výsledků projektu

V případě, že projekt bude v rámci výzvy NPO podpořen, je nutné dle podmínek výzvy nejpozději do 10 let od ukončení realizace projektu ukončit výstavbu/rekonstrukci objektu (tzn. získat kolaudační souhlas). Ve fázi udržitelnosti projektu tedy očekáváme výdaje související s realizací projektu „Rekonstrukce a nástavba objektu Denní a pobytové sociální služby p.o. v České Lípě (předpokládané výdaje jsou cca 70 mil. Kč). V případě, že nebude následná podmínka realizace projektu dodržena, je příjemce povinen vrátit 100 % dotace poskytovateli dotace.

### Předpokládaný vznik nových pracovních míst projektových manažerů

V souvislosti s realizací projektu nebudou vytvořena žádná nová pracovní místa.

### Srovnání změn parametrů oproti projektovému záměru

Projektový záměr nebyl radě kraje předložen.

## Projekt „Zpracování PD – Domov a Centrum aktivity, Hodkovice nad Mohelkou“

### Věcné zaměření projektu

Předmětem projektu je zpracování projektové dokumentace včetně související inženýrské činnosti a autorského dozoru stavby pro akci Dostavba areálu - Domov a Centrum aktivity, Hodkovice nad Mohelkou. Výstavba bude navazovat na stávající objekty organizace a rozšíří je o dalších pět objektů. Jeden dům bude vystavěn jako společenské centrum a čtyři domy budou sloužit jako domov klientů s mentálním postižením, osoby s kombinovaným postižením a osoby s chronickým onemocněním.

Dostavba areálu bude řešit zejména nedostatečnou kapacitu pobytových služeb pro klienty s mentálním postižením, osoby s kombinovaným postižením a osoby s chronickým onemocněním v celém okolním území a také nevyhovující podmínky bydlení ve stávajících prostorách, kdy se nespĺňují materiálně-technické standardy pro služby sociální péče poskytované pobytovou formou.

V důsledku realizace projektu dojde k navýšení kapacity zařízení až o 32 klientů, dále se zlepší život klientů alepší se pracovní podmínky zaměstnanců.

### Předpokládaný hlavní zdroj financování

Výzva č. 31\_24\_122 Finanční podpora na přípravu projektů v souladu s cíli EU v rámci Národního plánu obnovy.



### Struktura finančních zdrojů

- 100 % Národní plán obnovy z celkových způsobilých výdajů (DPH je nezpůsobilý výdaj)

### Finanční velikost projektu

Celkové výdaje projektu předpokládáme ve výši 5.438.950 Kč. Jedná se o výdaje na realizaci projektu.

### Předpokládaná míra spolufinancování ze strany LK včetně veškerých nezpůsobilých výdajů projektu v době realizace

Celková předpokládaná výše spolufinancování projektu ze strany Libereckého kraje činí 943.950 Kč a zahrnuje nezpůsobilé výdaje – DPH. Vzhledem k tomu, že je spoluúčast Národního plánu obnovy až 100 % z celkových způsobilých výdajů, je spolufinancování projektu realizovaného Libereckým krajem v rámci celkových způsobilých výdajů stanoveno na 0 Kč.

### Předpokládaná míra a způsob zajištění předfinancování projektu ze strany LK

Předpokládaná výše předfinancování projektu ze strany LK je 4.495.000 Kč, a to v souvislosti s nutností předfinancovat zdroje Evropské Unie (NPO) z rozpočtu LK.

### Předpokládaný harmonogram včetně rozložení spolufinancování v letech

Realizace projektu se předpokládá v letech 2023 až 2025. V roce 2023 byl vybrán dodavatel přípravy projektu, který v témže roce poskytl některá z plnění. Tato plnění jsou způsobilým výdajem, protože splňují podmínku časové způsobilosti, kdy výzva umožňuje uskutečnění zdanitelného plnění na účetním dokladu a úhradu výdaje od 1.1.2023.

*Rozložení závazku spolufinancování LK v letech – projekt „Zpracování PD – Domov a Centrum aktivity, Hodkovice nad Mohelkou“ (v Kč)*

Rok	Celkové výdaje projektu	Nezpůsobilé výdaje projektu	Spolufinancování a předfinancování projektu	
			LK	EU (100 %)
2023	2 746 700	476 700	0	2 270 000
2024	2 389 750	414 750	0	1 975 000
2025	302 500	52 500	0	250 000
<b>celkem</b>	<b>5 438 950</b>	<b>943 950</b>	<b>0</b>	<b>4 495 000</b>

### Očekávané výdaje ve fázi udržitelnosti výstupů a výsledků projektu

V případě, že projekt bude v rámci výzvy NPO podpořen, je nutné dle podmínek výzvy nejpozději do 10 let od ukončení realizace projektu ukončit výstavbu/rekonstrukci objektu (tzn. získat kolaudační souhlas). Ve fázi udržitelnosti projektu tedy očekáváme výdaje související s realizací projektu „Zpracování PD – Domov a Centrum aktivity, Hodkovice nad Mohelkou“ (předpokládané výdaje jsou cca 220 mil. Kč). V případě, že nebude následná podmínka realizace projektu dodržena, je příjemce povinen vrátit 100 % dotace poskytovateli dotace.

### Předpokládaný vznik nových pracovních míst projektových manažerů

V souvislosti s realizací projektu nebudou vytvořena žádná nová pracovní místa.

## **Srovnání změn parametrů oproti projektovému záměru**

Projektový záměr nebyl radě kraje předložen.

### **Finanční prostředky na realizaci projektů**

V rámci tohoto materiálu předkládáme rovněž změnu rozpočtu - rozpočtové opatření č. 143/24. Finanční prostředky na realizaci projektů „**Zpracování PD – Rekonstrukce a nástavba objektu Denní a pobytové sociální služby, Česká Lípa**“ a „**Zpracování PD – Domov a Centrum aktivity, Hodkovice nad Mohelkou**“ jsou řešeny předkládanou změnou rozpočtu - rozpočtovým opatřením č. 143/24, jehož předmětem je snížení výdajů kapitoly 920 14 – Kapitálové výdaje, odbor investic a správy nemovitého majetku celkem o částku 10.882.740 Kč a současně navýšení výdajů v kapitole 923 14 – Spolufinancování EU, odbor investic a správy nemovitého majetku, celkem o částku 10.882.740 Kč. Tyto prostředky budou využity na zpracování projektových dokumentací k uvedeným projektům.

**Diskuse:** neproběhla

Místopředsedkyně dala o bodu hlasovat

### **Návrh usnesení:**

č. usnesení: 4/24/VSV/23

Výbor sociálních věcí Zastupitelstva Libereckého kraje po projednání doporučuje Zastupitelstvu Libereckého kraje

s c h v á l i t

- a) závazek předpokládané výše spolufinancování projektu „Zpracování PD – Rekonstrukce a nástavba objektu Denní a pobytové sociální služby, Česká Lípa“ do výše 944.790 Kč a jeho rozložení v letech 2023-2025,
- b) předpokládané předfinancování projektu „Zpracování PD – Rekonstrukce a nástavba objektu Denní a pobytové sociální služby, Česká Lípa“ Libereckým krajem do výše 4.499.000 Kč a jeho rozložení v letech 2023-2025,
- c) závazek předpokládané výše spolufinancování projektu „Zpracování PD – Domov a Centrum aktivity, Hodkovice nad Mohelkou“ do výše 943.950 Kč a jeho rozložení v letech 2023-2025,
- d) předpokládané předfinancování projektu „Zpracování PD – Domov a Centrum aktivity, Hodkovice nad Mohelkou“ Libereckým krajem do výše 4.495.000 Kč a jeho rozložení v letech 2023-2025,
- e) změnu rozpočtu – rozpočtové opatření č. 143/24, kterým se snižují výdaje v kapitole 920 14 – Kapitálové výdaje, odbor investic a správy nemovitého majetku celkem o 10.882.740 Kč, a zároveň se o tuto částku navyšují výdaje v kapitole 923 14 – Spolufinancování EU, odbor investic a správy nemovitého majetku, na realizaci projektů „Zpracování PD – Rekonstrukce a nástavba objektu Denní a pobytové sociální služby, Česká Lípa“ a „Zpracování PD – Domov a Centrum aktivity, Hodkovice nad Mohelkou“.

## Hlasování:

PŘÍTOMNO: 10	PRO: 10	PROTI: 0	ZDRŽEL SE: 0	VÝSLEDEK: přijato
--------------	---------	----------	--------------	-------------------

## 10. Materiál do Zastupitelstva LK – písemné informace

Pan Tulpa představil písemné informace do Zastupitelstva:

- a) RO č. 111/24 – úprava kapitoly 917 05 – Transfery, odbor sociálních věcí – poskytnutí individuální dotace z rozpočtu Libereckého kraje
- b) RO č. 112/24 – úpravy v kapitole 917 05 – Transfery, odbor sociálních věcí – výplata příspěvku na provoz dětské skupiny příspěvkové organizace Dětské centrum Liberec
- c) Plán pro vyhledávání náhradních rodičů Libereckého kraje na období 2024-2027
- d) RO č. 130/24 – úpravy v kapitole 917 05 – Transfery, odbor sociálních věcí – záštity s finanční podporou z rozpočtu Libereckého kraje

## Diskuse:

- pí. Provazníková – k písemné informaci c) – poděkovala za materiál a dotázala se, kdo bude vykonávat aktualizaci akčního plánu?
- pí. Šebková – část bude vykonávat koordinátor pro rodinnou politiku a část řadový zaměstnanec
- pí. Provazníková – v analytické části se srovnávají roky 2009-2019, uvedená čísla jsou velmi obecná, existují nějaká konkrétnější u zprostředkovaných pěstounů? Je případně možné někam doplnit tyto údaje? Zmínka o aktivitě – zapojení do pracovní skupiny MPSV pro vyhledávání pěstounů – jsme v ni už zapojeni či teprve budeme? Kampaň – Mít domov a rodinu má nějakou grafickou podobu – bude se měnit podoba i prezentace k okolí? Je plánována nějaká inovace?
- pí. Šebková – otázky budou předány na oddělení sociální práce a na následujícím zasedání Výboru sociálních věcí zodpovězeny

Místopředsedkyně dala o bodu hlasovat

## Návrh usnesení:

č. usnesení: 4/24/VSV/24

Výbor sociálních věcí Zastupitelstva Libereckého kraje po projednání bere na vědomí předložené písemné informace do Zastupitelstva LK:

- a) RO č. 111/24 – úprava kapitoly 917 05 – Transfery, odbor sociálních věcí – poskytnutí individuální dotace z rozpočtu Libereckého kraje
- b) RO č. 112/24 – úpravy v kapitole 917 05 – Transfery, odbor sociálních věcí – výplata příspěvku na provoz dětské skupiny příspěvkové organizace Dětské centrum Liberec

- c) Plán pro vyhledávání náhradních rodičů Libereckého kraje na období 2024-2027
- d) RO č. 130/24 – úpravy v kapitole 917 05 – Transfery, odbor sociálních věcí – záštity s finanční podporou z rozpočtu Libereckého kraje

### Hlasování:

PŘÍTOMNO: 10	PRO: 10	PROTI: 0	ZDRŽEL SE: 0	VÝSLEDEK: přijato
--------------	---------	----------	--------------	-------------------

## 11. Různé

### Aktuality k optimalizaci Základní sítě sociálních služeb (systém IMOSH):

- p. Tulpa – informoval o průběhu setkávání s vybranými skupinami služeb – zatím se událo s prevencí, následovat bude setkání v oblasti péče, pobytu i poradenství; v červnu či v srpnu budeme chtít jako celek materiál k systému IMOSH schválit v Zastupitelstvu LK
  - p. Tůma – zmínil, že setkávání skupiny prevence bude pokračovat v dalším týdnu, dále se zúčastnil schůze se zástupci Asociace poskytovatelů sociálních služeb v Libereckém kraji, kde byl sjednán vznik tří pracovních skupin – péče/pobyt, péče/terén, péče/ambulance (setkání teprve proběhnou), pan Gabriel zaslal nominaci zástupců služeb, kteří se tohoto budou zúčastnit a prostřednictvím těchto skupin předají službám informace
  - p. Tulpa – zaznamenána aktivita služeb prevence, jejíž zástupci si sami vyvolali setkání; dále zmínil, že je svoláván na zasedání starostů, na kterých se snaží přenést informace o novém systému; zaznívá častá otázka proč se systém mění – chceme být v souladu se státem (lepší kontrola, přesné vymezení činností služeb, přesnější vykazování vynaložených financí)
  - pí. Jozífková – jak slíbila asociace, tak zaslala závěrečnou zprávu z inspekce (kontrolovány především domovy se zvláštním režimem a domovy pro seniory) a stejnou zprávu zveřejnil ochránce práv (zaměřeno na pobytové služby) – závěry z kontrol jednoznačně říkají, že pobytové služby vykazují známky ústavního zařízení, IMOSH prochází spoustu věcí, které jsou dané zákonem a služby s ním nejsou v souladu; největší problém v organizaci je změnit myšlení sociálních pracovníků
- 
- pí. Šebková – veřejnost nevidí do agendy náhradní rodinné péče v přenesené působnosti (na rozdíl od plánu pro vyhledávání náhradních rodičů), často slychána kritika – MPSV provedlo kontrolu před cca 14 dny na výkon přenesené působnosti všech agend náhradní rodinné péče a SPOD a výsledek kontroly byl bez nedostatků
  - pí. Provazníková – z terénu slychá, že je oddělení velmi chváleno, nechápe jen, že nejsou k dispozici konkrétnější čísla

- pí. Šebková – diskuse s ministrem o tvorbě statistiky, která bohužel nebyla dokončena z důvodu personálních změn na MPSV
- p. Tulpa – v návaznosti na MPSV zmínil služby „B“ sítě, které nemají doteď vyhotovené pověření
- pí. Teplá – někteří pověření mají (nesmyslné sumy nebo vyrovnávací platba nižší, než dostali z rozhodnutí o dotaci), pověření budou „B“ služby dostávat znovu
- pí. Jozífková – se dotázala, zda si služby „B“ sítě převezme kraj?
- p. Tůma – kdyby služby chtěly do „A“ sítě, musí podstoupit pravidla kraje
- pí. Šebková – poskytovatelé by museli obejít území a podložit potřebnost

## 12. Závěr

Příští jednání bude v úterý dne **21. 5. 2024** od **14:00** hodin v budově Krajského úřadu Libereckého kraje v jednací místnosti č. 326a.

Místopředsedkyně poděkovala přítomným za účast a ukončila jednání.

Zapsala:

Aneta Forchtnerová, DiS., v. r.

tajemnice Výboru sociálních věcí Zastupitelstva Libereckého kraje

Ověřovatel zápisu:

Robert Prade, v. r.

člen Výboru sociálních věcí Zastupitelstva Libereckého kraje

Předsedající:

Eva Zbrojová, v. r.

místopředsedkyně Výboru sociálních věcí Zastupitelstva Libereckého kraje